	<p>Republika e Kosovës Republika Kosova – Republic of Kosovo</p> <p>Komuna e Prishtinës Opština Priština – Municipality of Prishtina</p>	
---	--	---

Në bazë të nenit 21 të Ligjit për Planifikimin Hapësinor Nr. 04/L-174 dt. 23.08.2013, nenit 18 të Ligjit për Ndërtim Nr.04/L-110 dt. 31.05.2012, nenit 21, 22, dhe 44 të Ligjit për Procedurën e Përgjithshme Administrative Nr.05/L-031 dt.21.06.2016, nenit 17, pika “d” të Ligjit për Vetëqeverisjen Lokale Nr.03/L-040 dt.20.02.2008, nenit 15 pika “d” e Statutit të Komunës së Prishtinës Nr.110-391 dt. 25.02.2010 dhe Udhëzimit Administrativ të MMPH-së Nr.06/2017 dt. 23.05.2017 për caktimin e procedurave për përgatitjen dhe shqyrtimin e kërkesave për kushte ndërtimore, leje ndërtimore dhe leje rrërimi për kategorinë e I-rë dhe të II-të të ndërtimeve, dhe në bazë të kërkesës 05 Nr.350/02-85374/22 dt. 19.04.2022, të aplikuesit/pronarit Samir Burniku, Rr.”Eduard Lir”, 60, Prishtinë, për caktimin e kushteve ndërtimore për hartimin e dokumentacionit ndërtimor/projektit ideor, për rindërtimin ndërtesës individuale banimore / shtëpisë familjare, mbi themelet e vjetra, në kuadër të Planit Zhvillimor Urban, në Prishtinë, Drejtoria e Urbanizmit e Komunës së Prishtinës, në procedurë të rregullt administrative, me datë 15.08.2022, merr këtë:

V E N D I M PËR CAKTIMIN E KUSHTEVE NDËRTIMORE

I. I Caktohen kushtet ndërtimore aplikuesit/pronarit Samir Burniku, nga Prishtina, sipas kërkesës 05 Nr.350/02-85374/22 dt. 19.04.2022, për hartimin e dokumentacionit ndërtimor/projektit ideor për rindërtimin e ndërtesës individuale banimore / shtëpisë familjare, mbi themelet e vjetra, me etazhitet S+P+1, në kuadër të Planit Zhvillimor Urban, në Prishtinë, konkretisht në kuadër të parcelës kadastrale nr. 4402-1 ZK Prishtinë.

II. Lokacioni / parcela kadastrale të lartcekur, për të cilin caktohen kushtet ndërtimore, sipas dokumenteve të planifikimit hapësinor, përfshihet në kuadër të Planit Zhvillimor Urban, i miratuar sipas Vendimit të Kuvendit të Komunës së Prishtinës 01 nr. 035-181427 dt. 24.09.2013, dhe kjo zonë është e planifikuar me destinim “ndërtim individual”.

Për parametrat, kriteret urbane dhe kushtet e ndërtimit sipas PZHU-së, kërkuesi është informuar përmes “Informim nga Plani Zhvillimor Urban - PZHU”, me referencë nr. 04-350/01-53820/22 dt.10.03.2022, të lëshuar me dt. 15.03.2022, lëshuar përmes Qendrës për shërbim me qytetarë nga Drejtoria e Planifikimit Strategjik dhe Zhvillim të Qëndrueshëm të Komunës së Prishtinës.

III. Gjendja ekzistuese e lokacionit - parcelës kadastrale të trajtuar, sipas gjendjes kadastrale, faktike dhe dokumenteve të planifikimit hapësinor, është:

- Numri, sipërfaqja, bashkëpronarët dhe klasa e kualitetit të parcelës kadastrale, është:
 - Nr. 4402-1 ZK Prishtinë;.....S=462m²;..... Samir Burniku.... “Oborr”, “Shtëpi-ndërtesë”;
- E drejta pronësore-juridike është private, në bazë të kopjes së planit dhe certifikatës së njësisë kadastrale;
- Në kuadër të parcelës kadastrale të lartcekur, bazuar edhe në incizimin gjeodezik, ekzistojn dy ndërtime (shtëpi) me etazhitet S+P;
- Është tokë urbane, me infrastrukturë: rrugë, ujë, kanalizim, elektrikë, etj.;
- Terreni është relativisht i pjerrët me disnivel ~ 7m’, drejtimi lindje-perëndim;
- Qasja në parcelë kadastrale nr. 4402-1 ZK Prishtinë, bëhet përmes parcelës kadastrale nr. 4405-1 ZK Prishtinë, e cila është edhe rrugë ekzistuese “Eduard Lir”;
- Bazuar në manualin e prezantuar nga aplikuesi, Raport teknik/Inqizimi gjeodezik, për parcelën kadastrale nr. 4402-1 ZK Prishtinë, i punuar nga kompania gjeodezike e licencuar “Maptech”

sh.p.k., me nr. të licensës 64, dt. 08.04.2022, në kuadër të parcelës kadastrale nr. 4402-1 ZK Prishtinë, në anën e majtë të parcelës është evidentuar një shtyllë elektrike;

- Në kuadër të perimetrit prej 50m' të parcelës kadastrale në fjalë, përfshihen ndërtesa individuale banimore.

IV. Kushtet ndërtimore për hartimin e dokumentacionit ndërtimor / projektit ideor, për rregullimin e hapësirës dhe realizimin – rindërtimin e ndërtesës individuale banimore / shtëpisë familjare, mbi themelet e vjetra, në kuadër të Planit Zhvillimor Urban në Prishtinë, bazuar në parametrat urban të planit, janë:

- Organizimi dhe qasja në parcelë, pozicionimi, gabariti dhe etazhiteti i ndërtesës, në raport me vijën rregulluese dhe atë ndërtimore, distanca e ndërtesës nga kufiri i parcelës, si dhe kushtet tjera për rregullimin e hapësirës, të jenë në tërësi sipas prezantimit grafik të përshkruar në Plani i lokacionit – “Situacioni i ngushtë”, bashkëngjitur këtij vendimi për caktimin e kushteve ndërtimore;
- Distanca në mes të vijës rregulluese dhe asaj ndërtimore të jetë sipas gjendjes ekzistuese;
- Destinimi i shfrytëzimit të ndërtesës, sipas gjendjes ekzistuese por dhe Planit Zhvillimor Urban, është “ndërtim individual”;
- Etazhiteti i ndërtesës individuale banimore / shtëpisë familjare, sipas Planit Zhvillimor Urban është max. I ÷ III etazhe, e propozuar dhe e miratuar S+P+1;
- Me këto kushte ndërtimore në kuadër të parcelës kadastrale nr. 4402-1 ZK Prishtinë, planifikohet ndërtimi i ndërtesës individuale banimore / shtëpisë familjare, mbi themelet e vjetra, me sipërfaqe ndërtimore, shtrirje dhe etazhitet, sipas llogarive dhe projektit konceptual, si në vijim:
 - $S=354.20 \text{ m}^2/315.23\text{m}^2$ mbi tokë dhe 38.97 m^2 nën tokë /
 - Etazhitet: S+P+1
- Indeksi i shfrytëzimit të parcelës (ISHP), sipas Planit Zhvillimor Urban është max. 0.2-0.3 (20-30%) e sipërfaqes së parcelës, ndërsa për vendosjen e ndërtesës në bazë-gabaritit të përdhësës sipas gjendjes ekzistuese është $S=134.0\text{m}^2$;
Ndërtesë individuale banimore / shtëpi familjare:
 $S=462 \times 0.3=138.6\text{m}^2$ / lejuar sipas PZHU-së /,
 $S=134\text{m}^2$ / lejuar sipas PZHU-së /,
 $S=134\text{m}^2$; / sipas projekt propozimit /.
- Indeksi i sipërfaqes së gjelbërimit (ISG), sipas pikës 2, paragrafi II. Të Vendimit të Kryetarit të Komunës së Prishtinës 01-031-185481 dt. 14.08.2015, sipërfaqja e gjelbëruar e parcelës, e përcaktuar në bazë të Indeksit të Sipërfaqes së Gjelbëruar, duhet të jetë së paku 40%, përjashtimisht kur ndërtohet kulmi me gjelbërim, kjo sipërfaqe mund të jetë së paku 30%;
Ndërtesë individuale banimore / shtëpi familjare:
 $S=462 \times 0.4=184.80\text{m}^2$ / lejuar sipas vendimit/
 $S=212.65\text{m}^2$; / sipas projekt propozimit/
- Koeficienti i ndërtimit (ISPN), sipas PZHU-së, është 0.6- 0.8 (60%- 80%). Koeficienti ndërtimor i parcelës kadastrale brenda vijës rregulluese- parcelës ndërtimore, do të llogaritet si në vijim: 100% për etazhet mbi kuotën ± 0.00 , 50% për etazhet me vëllim mbi 51% mbi tokë- suteran, dhe 0% për etazhet e nëntokës- bodrume.
Ndërtesë individuale banimore / shtëpi familjare:
 $S=462 \times 0.8=369.6\text{m}^2$ / lejuar sipas PZHU-së /,
 $S=315.23\text{m}^2$; / sipas projekt propozimit për etazhitetin S+P+1/.
- Distanca nga kufinjë e parcelave fqinje janë 0.00 sipas gjendjes ekzistuese të shtëpisë në themelet e vjetra dhe situacionit të bashkëngjitur këtij vendimi;
- Qasja në parcelë kadastrale nr. 4402-1 ZK Prishtinë, bëhet përmes parcelës kadastrale nr. 4405-1 ZK Prishtinë, e cila është edhe rrugë ekzistuese “Eduard Lir”;
- Bazuar në nenin III. Të Vendimit të Kryetarit të Komunës së Prishtinës dt.14.08.2015 dhe protokoluar me numrin 01 nr. 031-185481, për shkaqe të shfrytëzimit eficient të energjisë, sipërfaqja që zë shtresa e “termoizolimit”, nuk përfshihet në kalkulimin e sipërfaqes së përgjithshme ndërtimore e as në kalkulimin për taksë të lejes ndërtimore;

- Për shtëpitë individuale të banimit, duhet të sigurohet 1 vendparkim, për një njësi banimi; Parkimi i jashtëm mund të planifikohet brenda vijës rregulluese duke mos e tejkaluar kushtin prej 40% për gjelbërim, sipas Vendimit të kryetarit të Komunës së Prishtinës nr. 01-031-185481 dt. 14.08.2015;
- Në kuadër të parcelës të parashihet hapësira për vendosjen e mbeturinave;
- Arkitektura/dukja e jashtme (fasada) e ndërtesave dhe materializimi i tyre, të jetë me materiale bashkëkohore dhe me masa të efijencës së energjisë, dhe ti përshtatet destinimit të ndërtesave të planifikuara;
- Zgjidhja e kulmit duhet të projektohet dhe të ekzekutohet ashtu që të jetë në harmoni me projektin arkitektonik dhe uji i strehëve duhet të derdhet brenda parcelës ndërtimore.

V. **Kyçja në infrastrukturë** – marrja e pëlqimeve nga KEDS-i dhe KUR “Prishtina”, bëhet me aplikim nga kjo drejtori. Për aplikim nevojitet prezantimi i dokumentacionit, me përcaktim të vendeve për kyçje në rrjetet përkatëse, dorëzuar veçantë në CD, me përmbajtje si në vijim:

- Emri (prindi) mbiemri i aplikuesit dhe numri i identifikimit dhe adresa;
- Informatën mbi lokacionin-adresa e saktë e hapësirës ndërtuese;
- Kopjen e planit dhe certifikatën e njësisë kadastrale;
- Planin e situacionit (dispozita urbanistike pjesë përbërëse e kushteve ndërtimore) dhe pamjen në ortofoto të lokacionit me hapësirën ndërtuese;
- Përshkrimin teknik të objektit (destinimi dhe kapaciteti i nevojshëm për elektrike dhe ujë).

Kyçja në infrastrukturë për ngrohje qendrore të bëhet në rrjetin ekzistues, pas sigurimit paraprak të kushteve detale dhe pëlqimit për kyçje nga “Termokos”-Ngrohtorja e Qytetit sh.a. dhe PTK.

VI. **Dokumentacioni ndërtimor** – projekti ideor, të hartohet nga ekipi me përgatitje të lartë profesionale dhe me kualifikime përkatëse për secilën fazë të projektit, duke u bazuar në kushtet ndërtimore të caktuara në pikën IV., projekt propozimin e prezantuar, normave teknike për siguri nga zjarri si dhe normave dhe standardeve tjera për projektim të kësaj kategorie të ndërtesave, të dorëzohet në tre (3) kopje të shtypura, dhe një (1) digjitale dhe të përmbajë:

- Lokacionin e parcelës ndërtimore në kuadër të zonës;
- Planin e situacionit të gjerë, në diametër prej 50m’, me ndërtesat ekzistuese dhe të planifikuara, në përpjesë 1:500 apo 1:1000, punuar në bazë të incizimit gjeodezik të parcelës ndërtimore me rrethinë, si dhe me pozicionim të ndërtesës së projektuar dhe infrastrukturës rrugore, në sistemin koordinativ KOSOVAREF 01;
- Planin e situacionit të parcelës, në përpjesë 1:200 ose 1:500, me dimensione të shënuara, horizontale dhe vertikale-kuota të lartësisë dhe me pozicionim të ndërtesës në sistemin koordinativ KosovaREF01, duke përfshirë edhe kuotat vertikale të platove, trotuareve, rrugëve dhe hyrjeve në përdhësë, me kuota të shënuara, relative dhe absolute;
- Të gjitha bazat, prerjet dhe dukjet e fasadave, në përpjesë 1:100, për ndërtesën e projektuar, duke përfshirë edhe kuotat vertikale të hyrjeve në përdhësë dhe etazheve tjera, me kuota të shënuara, relative dhe absolute;
- Dukja e jashtme e ndërtimit, tridimensionale – perspektivë;
- Planin me vendin e qasjes në ujësjellës dhe kanalizim, në përpjesë 1:100;
- Planin me vendin e qasjes në furnizim me energji elektrike në përpjesë 1:100;
- Përshkrimin teknik të punëve ndërtimore;
- Paramasën dhe parallogarinë e punëve ndërtimore dhe ndërtimore zejtare;
- Detajet karakteristike dhe të nevojshme, në përpjesë 1:5, 1:10 apo 1:20;
- Situacionin me përshkrimin teknik të “Organizmi dhe masat e sigurisë në vend ndërtim”;
- Masat propozuese për fizikën ndërtimore dhe atë të mbrojtjes nga zhurma, me analiza dhe masa konkrete;
- Deklaratën e projektuesit për fazat e nevojshme;

VII. **Marrëveshja për infrastrukturë** – bazuar në nenin 23 të Ligjit Nr.04/L-110 për Ndërtim dhe në nenin 10 dhe 11 të “Rregullore mbi Taksën administrative për dhënie e lejes së ndërtimit dhe Tarifën për rregullimin e infrastrukturës” 01 nr. 434/01-0094474/17 dt. 24.04.2017, obligohet Drejtoria e Investimeve Kapitale dhe Menaxhimit të Kontratave e Komunës së Prishtinës, të vlerësojë një ngarkesë

për të rimbursuar koston për krijimin, përmirësimin, zgjerimin apo riparimin e infrastrukturës, dhe të arrijë marrëveshje për infrastrukturë me bashkëpronarët/investitorët. Me aplikacionin për leje ndërtimore të dorëzohet dokumentacioni i nevojshëm, në dosje të veçantë, i cili përmes aktit përcjellës, do të procedohet, nga kjo drejtori, në kompetencë të Drejtorisë së Investimeve Kapitale dhe Menaxhimit të Kontratave të Komunës së Prishtinës, për arritjen e kësaj marrëveshjeje. Dokumentacioni i përgatitur duhet të përmbajë:

- Dëshminë mbi pronësinë për parcelën kadastrale/certifikatën e njësisë kadastrale dhe kopjen e planit (kopje);
- Vendimi për caktimin e kushtet ndërtimore, së bashku me situacionin e miratuar, të lëshuar nga kjo drejtori;
- Certifikatën e regjistrimit të biznesit të kompanisë investuese;
- Kontratën për bashkëinvestim (nëse është prezantuar në kërkesën për leje ndërtimore);
- Autorizimin për përfaqësim (nëse është prezantuar në kërkesën e lejes ndërtimore);
- Kopjen e letërnjoftimit të kërkuarit/ve (bashkëpronarëve të parcelës-ave dhe investitorit);

VIII. Pagesa e taksës administrative për dhënien e lejes së ndërtimit dhe tarifa për ndikimet nga rritja e densitetit të infrastrukturës, do të realizohet sipas “Rregullore mbi Taksën Administrative për dhënien e lejes së ndërtimit dhe Tarifën për rregullimin e infrastrukturës” 01Nr.434/01 – 0094474/17 dt.24.04.2017 dhe bazuar në dokumentacionin ndërtimor / projektin kryesor, si pjesë përbërëse e kërkesës për leje ndërtimore. Pagesa e taksës dhe tarifës, sipas këtij paragrafi, do të realizohet sipas afatit kohor të përcaktuar në paragrafin 4 të nenit 16 të UA të MMPH-së Nr.06/2017 dt.23.05.2017, pas marrjes së konfirmimit për pagesë.

Pagesa e taksë administrative do të llogaritet edhe për rrëimin e ndërtimeve ekzistuese në kuadër të parcelave kadastrale, bazuar në gjendjen ekzistuese, incizimin gjeodezik dhe projektin ideor të atyre ndërtimeve, me pagesën e taksës së përcaktuar në pikën 5.9 të nenit 5 të rregullores së lartëcekur dhe vendimit për lejimin e rrëimit.

IX. Para aplikimit për leje ndërtimore, në bashkëpunim me Kompaninë Kosovare për Distribuim me Energji Elektrike në Kosovë sh.a. - KEDS-i, të bëhet, të prezantohet dhe të realizohet zgjidhja teknike për dislokimin e rrjetit, meqë bazuar në manualin e prezantuar nga aplikuesi, Raport teknik/Inqizimi gjeodezik, për parcelën kadastrale nr. 4402-1 ZK Prishtinë, i punuar nga kompania gjeodezike e licencuar “Maptech” sh.p.k., me nr. të licensës 64, dt. 08.04.2022, në kuadër të parcelës kadastrale nr. 4402-1 ZK Prishtinë, është evidentuar një shtyllë elektrike, ku sipas projekt propozimit, nëpërmjet saj është paraparë qasja për në shtëpi.

X. Në procedurë të kërkesës për leje ndërtimore duhet të bëhet edhe kërkesa për rrëimin e ndërtesave ekzistuese (shtëpive individuale banimore), me etazhitet S+P, të cilat gjenden në kuadër të parcelës kadastrale 4402-1 ZK Prishtinë;

XI. Vlefshmëria e vendimit të kushteve ndërtimore do të jetë një (1) vit, me mundësi të vazhdimit për një (1) vit tjetër, në rastet kur nuk ka ndërruar gjendja ekzistuese apo dokumenti i planifikimit hapësinor, dhe me aplikim para skadimit të afatit të vlefshmërisë.

A r s y e t i m

Aplikuesi/pronari Samir Burniku, nga Prishtina, me kërkesën 05 Nr.350/02-85374/22 dt. 19.04.2022, ka kërkuar nga Drejtorja e Urbanizmit e Komunës së Prishtinës, caktimin e kushteve ndërtimore për hartimin e dokumentacionit ndërtimor/projektit ideor, për rindërtimin e ndërtesës individuale banimore/shtëpi familjare, mbi themelet e vjetra, me etazhitet S+P+1, në lokacionin e përshkruar në paragrafin I. Të dispozitivit të vendimit për caktimin e kushteve ndërtimore. Me kërkesë, 05 Nr.350/02-85374/22 dt. 19.04.2022, “Plotsim Lende” 05 Nr.350/02-85374/22/1 dt. 08.06.2022, dhe gjatë fazës së trajtimit është prezantuar dhe trajtuar dokumentacioni:

- *Certifikata e njësisë kadastrale nr. P-71914059-04402-1 ZK Prishtinë, dhe Kopja e planit së njësisë kadastrale nr. 4402-1 ZK Prishtinë;*



- Vërtetimi mbi obligimet tatimore, në emër të Kahraman Burniku, me kërkesë të Samir Burnikut, nr. 75129/22 dt. 05.04.2022;
- Kopje të dokumentit të identifikimit të Samir Burniku dhe Daut Hamolar;
- Shkresën "Informim nga Plani Zhvillimor Urban - PZHU", me referencë 04-350/01-53820/22 dt.10.03.2022, të lëshuar me dt. 15.03.2022 nga Drejtoria e Planifikimit Strategjik dhe Zhvillimit të Qëndrueshëm - Prishtinë;
- Kopje e noterizuar e shkresës "Autorizim gjeneral", e lidhur në mes të pronarit Samir Burniku, dhënë Daut Hamolar, për përfaqësim pranë organeve shtetërore të Republikës së Kosovës, si në Komunë, Zyra Kadastrale, ministri, për pajisje me leje ndërtimore, dt. 24.02.2022, i vërtetuar te noteri Burim Z. Xhemajli, në Prishtinë, LRP.Nr. 1214/2022;
- Raport teknik/Inqizimi gjeodezik, për parcelën kadastrale nr. 4402-1 ZK Prishtinë, i punuar nga kompania gjeodezike e licencuar "Maptech" sh.p.k., me nr. të licensës 64, dt. 08.04.2022;
- Projektin kryesor të punuar nga kompania projektuese "Unikosproject"L.L.C., me seli në Prishtinë, me certifikatë të regjistrimit të biznesit nr. 70324297;
- Fotot e lokacionit.

Drejtoria e Urbanizmit, në procedurën e shqyrtimit të kërkesës për kushte ndërtimore 05 Nr.350/02-85374/22 dt. 19.04.2022, dokumentacionit dhe provave të bashkangjitura, konsultimit të dokumenteve të planifikimit hapësinor për hapësirën ku gjendet lokacioni-PZHU-në, rregullativën ligjore nga lëmi i ndërtimit, planifikimit dhe procedurës së përgjithshme administrative, si dhe konsultimin e projekt propozimit – Projektit konceptual të ndërtesës Plani i situacionit –“Situacioni i ngushtë”, të prezantuar, në mënyrë kronologjike ka konstatuar se:

Bazuar në Certifikatën e njësisë kadastrale nr. P-71914059-04402-1 ZK Prishtinë, sipërfaqja e parcelës është me shfrytëzim 328m² –Oborr dhe 134m² Shtëpi-Ndërtesë, ndërtesë e cila është e prezantuar edhe grafiksht në kopjen e planit;

Kjo drejtori pas pranimit të kërkesës, shqyrtimit të sajë me dokumentacionin e prezantuar, dhe konsultimit të rregullativës ligjore në fuqi, konkretisht nenin 18 të Ligjit për ndërtim Nr.04/L -110 dhe Udhëzimit Administrativ të MMPH-së nr.06/2017 dt.23.05.2017, ka vendosë shkresën "Njoftim publik" për njoftimin dhe mundësin e dhënien së komenteve të pronarëve dhe poseduesve të rrethinës në diametrin e dritës prej 50m' nga parcela ku synohet të ndërtohet, i cili njoftim ka qëndruar pesë (5) ditë në lokacionin në fjalë, nga data 20.06.2022 deri me datë 25.06.2022, gjatë së cilës periudhë nuk kanë arritur komente në E-mail adresat e vendosura në njoftimin publik;

Sipas projekt propozimit të prezantuar, në kuadër të parcelë kadastrale nr. 4402-1 ZK Prishtinë, është planifikuar të rindërtohet ndërtesa individuale banimore / shtëpi familjare, në themelet e vjetra, me etazhitet S+P+1, sipas gjendjes faktike të bazës së ndërtesës ekzistuese, parametrave dhe kriterëve të përcaktuara në PZHU dhe normat e planifikimit.

Qasja në parcelë kadastrale nr. 4402-1 ZK Prishtinë, bëhet përmes parcelës kadastrale nr. 4405-1 ZK Prishtinë, e cila është edhe rrugë ekzistuese "Eduard Lir";

Në analizën e situacionit nga aspekti i komunikacionit dhe prezantuar në shkresën e zyrtarit – ekspertit për komunikacion, janë përcaktuar masat që duhet të ndërmerren, për kyçje të parcelës në rrugën ekzistuese të lagjes, dhe është konstatuar, si në vijim:

"Pas shiqimit të propozimit të situacionit të zgjidhjes urbane të Samir Burrniku, Zk Prishtinë, lidhur me kërkesën për kushte ndërtimore të lëndës 05-350/02-85374/22 dt.19.04.2022, kyçja për automjete në rrugën ekzistuese "Eduard Lir", për ndërtesën banimore - shtëpi individuale dyshe me etazhitet S+P+1, të paraparë me këtë zgjidhje urbane, mund të pranohet si e till. Kyçja duhet ti përshtatet tekniksht rrugës ekzistuese, dhe të aplikohet profili tërthorë i rrugës sipas kësaj zgjidhje dhe kushtet e shikueshmërisë horizontale dhe vertikale në lokacionin e kyçjes."

Bazuar në konstatimet e më sipërme dhe dokumentacionin e shqyrtuar, rregullativës ligjore në fuqi, konkretisht nenin 18 të Ligjit për Ndërtim Nr. 04/L-110 dt. 31.05.2012, nenin 21 të Ligjit për Planifikim Hapësinor Nr. 04/L-174 dt. 31.07.2013, nenin 13 të Udhëzim Administrativ i MMPH-së Nr.06/2017 dt.23.05.2017, për përcaktimin e procedurave për përgatitjen dhe shqyrtimin e kërkesave për kushte ndërtimore, leje ndërtimore dhe leje rrënimi për kategorinë e I-rë dhe II-të të ndërtimeve",

Drejtoria e Urbanizmit ka konstatuar se kërkuesi ka prezantuar të gjitha dokumentacionin e nevojshëm, se plani i situacionit – “zgjidhja urbane”, është në harmoni me destinimin dhe kriteret tjera të planit rregullues urban për atë hapësirë, si dhe në harmoni me rrethinën, andaj konstatohet se janë plotësuar të gjitha kriteret e parapara ligjore për caktimin e këtyre kushteve ndërtimore.

Nga sa u cek më lartë, u vendos si në dispozitiv të vendimit për caktimin e kushteve ndërtimore.

Shtojcë: Plani i situacionit – “Situacioni i ngushtë”, me vijën ndërtimore dhe vijën rregullues.

Udhëzim juridik: Pala e pakënaqur me këtë vendim, me ankesë mund ti drejtohet kësaj drejtorie brenda afatit prej 30 ditësh, duke llogaritur nga dita e marrjes në dorëzim të këtij vendimi. Bazuar në vlerësimin nga kjo drejtori, ankesa do të shqyrtohet apo do të përcillet te organi epror – MMPHI-Departamenti Ligjor i MMPHI-së.

Ky Vendim është përpiluar në 4 (katër) kopje identike dhe i dërgohet: Kërkuesëve, në dosje të lëndës 05 Nr.350/02-85374/22 dt. 19.04.2022, kësaj drejtorie dhe Qendrës për shërbim me Qytetarë.

Përmes postës elektronike i dërgohet: Drejtorisë së Kadastrit, Drejtorisë për Investime Kapitale dhe Menaxhim të Kontratave, Drejtorisë së Planifikimit Strategjik dhe Zhvillimit të Qëndrueshëm.

**DREJTORIA E URBANIZMIT E KOMUNËS SË PRISHTINËS,
05 NR. 350/02-85374/22 DT. 15.08.2022**

Zyrtare,
Ermira Muçiqi



u.d.Udhëheqëse e Sektorit
Nazife Krasniqi



Drejtori,
Arber Sadiki



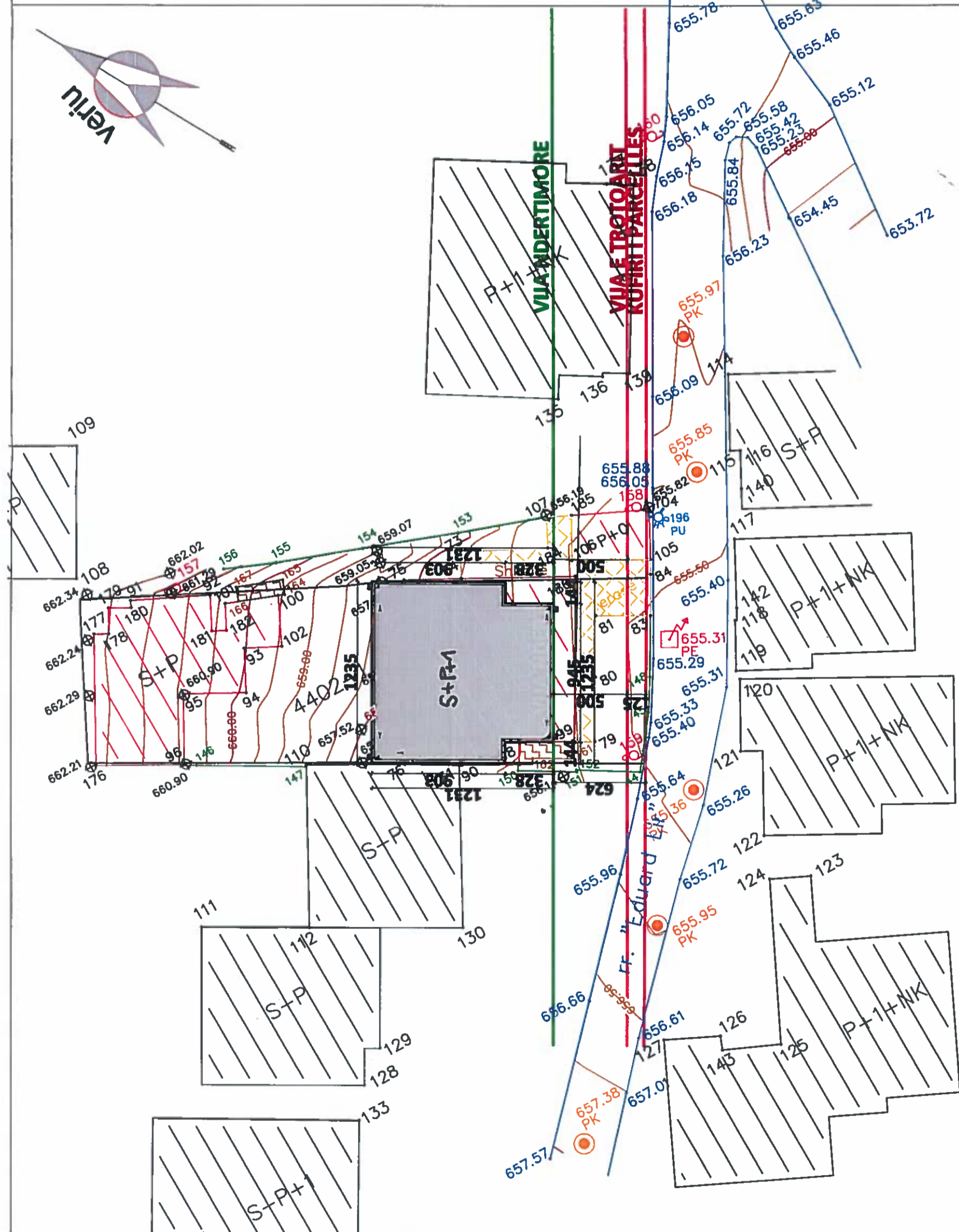

Unikosproject L.L.O.
 Kërkim dhe projektim për hulumtime, kërkime, studime,
 projektim, inzhiniering dhe konsultime

"Fehmi Agani" 43
 10000 Prishtinë, Kosovë
 Tel: +381 (0) 38 222 030
 Fax: +381 (0) 38 228 020
 E-mail: unikosproject@gmail.com
 flutra.gashi@gmail.com



INVESTITOR
SAMIR BURNIKU
 EMËRTIMI I PROJEKTIT

LOKACIONI
 Ngastra nr.4402-1
 Rr. "Eduard Lir" Lagje
 "Arberia" PRISHTINE

OBJEKT I BANIMIT INDIVIDUAL S+P+1

PERMBANTIA
 PERPIESA
 SITUACIONI MBI JETHEMIN
 GJEODEZIK
 FAZA E PROJEKTIT
 ARKITEKTURA
 PROJEKTI

1:250
 DATA
 2022



PROJEKTI
Ark. FLUTRA GASHI Ing. Dipl.
01