

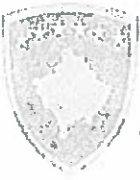

01-1811

	<p>Republika e Kosovës Republika Kosova – Republic of Kosovo</p> <p>Komuna e Prishtinës Opština Prishtina – Municipality of Prishtina</p>	
---	---	---

Në bazë të nenit 21 të Ligjit për Planifikimin Hapësinor Nr. 04/L-174 dt. 23.08.2013, nenit 18 të Ligjit për Ndërtim Nr.04/L-110 dt. 31.05.2012, nenit 21,22 & 44, të Ligjit për Procedurën e Përgjithshme Administrative Nr.05/L-031 dt.21.06.2016, nenit 17, pika “d”, të Ligjit për Vetëqeverisjen Lokale Nr.03/L-040 dt.20.02.2008, nenit 15 pika “d” e Statutit të Komunës së Prishtinës Nr.110-391 dt. 25.02.2010, Udhëzimit Administrativ të MMPH-së Nr.06/2017 dt.23.05.2017, për caktimin e procedurave për përgatitjen dhe shqyrtimin e kërkesave për kushte ndërtimore, leje ndërtimore dhe leje rënimimi për kategorinë e I-rë dhe të II-të të ndërtimeve, dhe në bazë të kërkesës 05 Nr.350/02-218642/23 dt.09.11.2023, të aplikuesit/pronarit Dugagjin Zejnullahu, Lagja “Matë 1”, Prishtinë, për caktimin e kushteve ndërtimore për hartimin e dokumentacionit ndërtimor/projektit ideor, për ndërtimin e ndërtesës individuale shtëpi familjare, në kuadër të Planit Zhvillimor Komunal, në Prishtinë, Drejtoria e Urbanizimit të Komunës së Prishtinës, në procedurë të rregullt administrative, me datë 20.02.2024, merr këtë:

## V E N D I M PËR CAKTIMIN E KUSHTEVE NDËRTIMORE

**I. I Caktohen kushtet ndërtimore të aplikuesit/pronarit Dugagjin Zejnullahu nga Prishtina, sipas kërkesës 05 Nr.350/02-218642/23 dt.09.11.2023, për hartimin e dokumentacionit ndërtimor/projektit ideor për ndërtimin e ndërtesës individuale/shtëpi familjare, me etazhitet P+0 dhe galeri në kuadër të Planit Zhvillimor Komunal, në Prishtinë, konkretisht në kuadër të parcelës kadastrale nr.1993-0, ZK Çagllavicë.**

**II. Lokacioni/parcela kadastrale e lartcekur, për të cilën caktohen kushtet ndërtimore, sipas dokumenteve të planifikimit hapësinor, përfshihet në kuadër të: Planit Zhvillimor Komunal, i miratuar sipas Vendimit të Kuvendit të Komunës së Prishtinës 01 nr.031-156871 të dt. 27.08.2013, dhe kjo zonë është e planifikuar me destinim “Zonë ekzistuese urbane”;**

Për parametrat, kriteret urbane dhe kushtet e ndërtimit sipas PZHK-së, kërkuesi është informuar përmes “Informim nga Plani Zhvillimor Komunal-PZHK”, me referencë nr.04-350/01-190161/23 dt. 13.09.2023, të lëshuar me dt.02.10.2023, përmes Qendrës për shërbim me qytetarë, nga Drejtoria e Planifikimit Strategjik dhe Zhvillim të Qëndrueshëm të Komunës së Prishtinës.

**III. Gjendja ekzistuese e lokacionit – parcelës kadastrale të trajtuar, sipas gjendjes kadastrale, faktike dhe dokumenteve të planifikimit hapësinor, është:**

- Numri, sipërfaqja, pronari dhe klasa e kualitetit të parcelës kadastrale, është:
  - Nr.1993-0, ZK Lebanë....S=1000m<sup>2</sup>...Dugagjin Zejnullahu .... “Kullosë e klasës 4”;
- E drejta pronësore-juridike është private, në bazë të kopjes së planit dhe certifikatës së njësisë kadastrale;
- Në kuadër të parcelës kadastrale të lartcekur, bazuar edhe në incizimin gjeodezik, nuk ka ndërtime ekzistuese;
- Është tokë urbane, me infrastrukturë: rrugë, ujë, kanalizim, elektrikë, etj.;
- Terreni është relativisht i rrafshët, me disnivel ~1m’, drejtimi veriperëndim-juglindje;
- Qasja ekzistuese e parcelës kadastrale të lartcekur, bëhet nga rruga Kemal Atatürk;
- Në kuadër të perimetrit prej 50m’ të parcelës kadastrale në fjalë, përfshihen ndërtesa individuale të banimit.

**IV. Kushtet ndërtimore për hartimin e dokumentacionit ndërtimor / projektit ideor, për rregullimin e hapësirës dhe realizimin - ndërtimin e ndërtesës individuale/shtëpi familjare, në kuadër të Planit Zhvillimor Komunal, në Prishtinë, bazuar në parametrat urban të planit, janë:**

etazhiteti i ndërtesës, në raport me vijën rregulluese dhe atë ndërtimore, distanca e ndërtesës nga kufiri i parcelës, si dhe kushtet tjera për rregullimin e hapësirës, të jenë në tërësi sipas prezantimit grafik të përshkruar në Planin i lokacionit – "situacioni i ngushtë"; bashkëngjitur këtij vendimi për caktimin e kushteve ndërtimore;

- o Etazhiteti maksimal i lejuar, sipas Planit Zhvillimor Komunal është P+1 etazhë, i propozuar dhe miratuar P+0;
- o Me këto kushte ndërtimore në kuadër të parcelës kadastrale të trajtuar, planifikohet ndërtimin e ndërtesës individuale, me sipërfaqe ndërtimore, shtrirje dhe etazhitet, sipas llogarive dhe projektit konceptual, si në vijim:
  - Sipërfaqja totale:  $S=295 \text{ m}^2$  mbi tokë dhe  $0.00 \text{ m}^2$  nën tokë/.
- o Destinimi i shfrytëzimit të ndërtesës, të jetë për ndërtesë individuale me hapësira përejellëse, si: kthina për banim, etj. (sipas projektit konceptual të prezantuar);
- o Indeksi i shfrytëzimit të parcelës (ISHP), sipas Planit Zhvillimor Komunal është max. 0.3 (30%) e sipërfaqes së parcelës, për pjesën e dedikuar për banim;
- o Koefficienti i shfrytëzimit të parcelave kadastrale-parcelës ndërtimore (ISHP), konkretisht shfrytëzimi i parcelave brenda vijës rregulluese, për vendosjen e ndërtesës në bazën-gabaritin e përdhësës, lejohet max.0.3 (30%), dhe sipas llogarive, kjo sipërfaqe është:  
Ndërtesë individuale:  
 $S=1000 \times 0.3=300 \text{ m}^2$  / sipas planit rregullues /,  
Totali:  $295.00 \text{ m}^2$  sipas projektit ideor;  
Koefficienti i shfrytëzimit të parcelave ndërtimore (ISHPN), për vendosjen e ndërtesës / shtëpi individuale në bazë / gabarit të bodrumit sipas PZHK-së nuk është e përcaktuar, kurse bazuar në paragrafin II. pika 1. të Vendimit- 01nr.031 – 185481 dt.14.08.2015, të Kryetarit të Komunës së Prishtinës lejohet max.60%. Sipas kalkulimeve kjo sipërfaqe është:  
Ndërtesë individuale banimore/shtëpi familjare:  
 $S=1000 \times 0.6=600 \text{ m}^2$  / lejuar sipas vendimit /,  
 $S=0.00 \text{ m}^2$ ; /sipas projekt propozimit /.
- o Indeksi i sipërfaqes së gjelbërimit (ISGI), sipas pikës 2, paragrafi II. të Vendimit të Kryetarit të Komunës së Prishtinës 01-031-185481 dt.14.08.2015, sipërfaqja e gjelbëruar e parcelës, e përcaktuar në bazë të Indeksit të Sipërfaqes së Gjelbëruar, duhet të jetë së paku 40%. përjashtimisht kur ndërtohet kulmi me gjelbërim, kjo sipërfaqe mund të jetë së paku 30%:  
Ndërtesë individuale/shtëpi banimi:  
 $S=1000 \times 0.4=400.00 \text{ m}^2$  / lejuar sipas vendimit /,  
 $S=400 \text{ m}^2$ ; / sipas projekt propozimit /.
- o Distanca e vijës ndërtimore nga vija rregulluese për objektet individuale për banim në fshatra duhet të jetë 3-5 metra.
- o Bazuar në kriteret e Planit Zhvillimor Komunal, distanca në mes objekteve individuale për banim në fshatra është prej 5-10 metra, varësisht prej numrit të etazheve. Distanca e objektit individual për banim nga objektet ekonomike (shtallat, kotecet, etj.), apo objektet ndihmëse (fushore, depozitë e plehërave etj.) duhet të jetë minimum prej 25-30 metra.
- o Elementet ndërtimore të objekteve (konsollat, strehët e hyrjeve me dhe pa shtylla, etj.) në nivel të katit mund të kalojnë vijën ndërtimore duke llogaritur sipas gabaritit bazë të objektit, gjegjësisht vijës ndërtimore më së shumti 1.20 metra.
- o Bazuar në nenin III. të Vendimit të Kryetarit të Komunës së Prishtinës dt.14.08.2015 dhe protokoluar me numrin 01 nr.031-185481, për shkak të shfrytëzimit eficient të energjisë, sipërfaqja që zë shtresa e "termoizolimit", nuk përfshihet në kalkulimin e sipërfaqes së përgjithshme ndërtimore e as në kalkulimin për taksë të lejes ndërtimore;
- o Qasja ekzistuese e parcelës kadastrale të lartëcekur, bëhet përmes Magjistrates Prishtinë-Podujevë;
- o Për shtëpitë individuale të banimit, duhet të sigurohet 1 vendparkim, për një njësi banimi;
- o Në kuadër të parcelës të parashihet hapësira për vendosjen e mbeturinave;

Page 2 prej 6

- o Arkitektura/dukja e jashtme (fasada) e ndërtesave dhe materializimi i tyre, të jetë me materiale bashkëkohore dhe me masa të efijencës së energjisë, dhe ti përshatet destinimit të ndërtesave të planifikuara;
- o Zgjidhja e kulmit duhet të projektohet dhe të ekzekutohet ashtu që të jetë në harmoni me projektin arkitektonik dhe uji i strehëve duhet të derdhet brenda parcelës ndërtimore.

**V. Kycja në infrastrukturë** - marrja e pëlqimeve nga KLDSh-i dhe KUR "Prishtina", bëhet me aplikim nga kjo drejtori. Për aplikim nevojitet prezantimi i dokumentacionit, me përcaktim të vendeve për kycje në rrjetet përkatëse, dorëzuar veçantë në CD, me përmbajtje si në vijim:

- o Emri (prindi) mbiemri i aplikuesit dhe numri i identifikimit dhe adresa;
- o Informatën mbi lokacionin-adresa e saktë e hapësirës ndërtuese;
- o Kopjen e planit dhe certifikatën e njësisë kadastrale;
- o Planin e situacionit (dispozita urbanistike pjesë përbërëse e kushteve ndërtimore) dhe panjën në ortofoto të lokacionit me hapësirën ndërtuese;
- o Përshkrimin teknik të objektit (destinimi dhe kapaciteti i nevojshëm për elektrike dhe ujë). Kycja në infrastrukturë për ngrohje qendrore të bëhet në rrjetin ekzistues, pas sigurimit paraprak të kushteve detale dhe pëlqimit për kycje nga "Termokos"-Ngrohtorja e Qytetit sh.a. dhe PTK.

**VI. Dokumentacioni ndërtimor** - projekti ideor, të hartohet nga ekipi me përgatitje të lartë profesionale dhe me kualifikime përkatëse për secilën fazë të projektit, duke u bazuar në kushtet ndërtimore të caktuara në pikën IV., projekt propozimin e prezantuar, normave teknike për siguri nga zjarri si dhe normave dhe standardeve tjera për projektim të kësaj kategorie të ndërtesave, të dorëzohet në tre (3) kopje të shtypura, dhe një (1) digjitale dhe të përmbajë:

- o Lokacionin e parcelës ndërtimore në kuadër të zonës;
- o Planin e situacionit të gjerë, në diametër prej 50m', me ndërtesat ekzistuese dhe të planifikuara, në përpjesë 1:500 apo 1:1000, punuar në bazë të incizimit gjeodezik të parcelës ndërtimore me rrethinë, si dhe me pozicionim të ndërtesës së projektuar dhe infrastrukturës rrugore, në sistemin koordinativ KOSOVAREF 01;
- o Planin e situacionit të parcelës, në përpjesë 1:200 ose 1:500, me dimensione të shënuara, horizontale dhe vertikale-kuota të lartësisë dhe me pozicionim të ndërtesës në sistemin koordinativ KosovaREF01, duke përfshirë edhe kuotat vertikale të platove, trotuareve, rrugëve dhe hyrjeve në përdhësë, me kuota të shënuara, relative dhe absolute;
- o Të gjitha bazat, prerjet dhe dukjet e fasadave, në përpjesë 1:100, për ndërtesën e projektuar, duke përfshirë edhe kuotat vertikale të hyrjeve në përdhësë dhe etazheve tjera, me kuota të shënuara, relative dhe absolute;
- o Dukja e jashtme e ndërtimit, tridimensionale - perspektivë;
- o Planin me vendin e qasjes në ujësjellës dhe kanalizim, në përpjesë 1:100;
- o Planin me vendin e qasjes në furnizim me energji elektrike në përpjesë 1:100;
- o Përshkrimin teknik të punëve ndërtimore;
- o Paramasën dhe parallogarinë e punëve ndërtimore dhe ndërtimore zejtare;
- o Detajet karakteristike dhe të nevojshme, në përpjesë 1:5, 1:10 apo 1:20;
- o Situacionin me përshkrimin teknik të "Organizmi dhe masat e sigurisë në vend ndërtim";
- o Masat propozuese për fizikën ndërtimore dhe atë të mbrojtjes nga zhurma, me analiza dhe masa konkrete;
- o Deklaratën e projektuesit për fazat e nevojshme;

**VII. Ndërrimi i destinimit të tokës bujqësore**- meqenëse parcela kadastrale nr.1993-0, ZK Çagllavicë, në bazë të certifikatës së njësisë kadastrale, është e evidentuar si kulturë "Kullosë e Klasës 4", dhe pasi që, për Planin Zhvillimor Komunal nuk është marrë pëlqim nga Ministria e Bujqësisë, Pylltarisë dhe Zhvillimit Rural, për ndërrimin e destinimit të tokës bujqësore, për inicim të procedurës, kërkohet paraprakisht ndërrimi i destinimit të tokës bujqësore në tokë ndërtimore, për parcelën e paraparë për ndërtim, konform dispozitave ligjore të Ligjit Nr. 02/L-26 për Tokën Bujqësore dhe Udhëzimit Administrativ Nr. 41/2006, për ndërrimin e destinimit të tokës bujqësore, që rregullojnë këtë fushë. Për paisje me këtë pëlqim, me kërkesë duhet t'i drejtoheni kësaj drejtorie, me



Ministria e Bujqësisë, Pylltarisë dhe Zhvillimit Rural. Dokumentacioni i nevojshëm duhet të përmbajë:

- Dëshminë mbi pronësinë për parcelën kadastrale/certifikatën e njësisë kadastrale dhe kopjen e planit (kopje);
- Vendimin për caktimin e kushteve ndërtimore, i lëshuar nga Drejtoria e Urbanizmit (kopje);
- Kopjen e letërnjoftimit të kërkuesit/ve (bashkëpronarëve të parcelës-ave dhe investitorit);

**VIII. PAGESA E KOMPENSIMIT TË NDËRRIMIT TË DESTINIMIT TË TOKËS BUJQËSORE** – meqenëse parcela kadastrale nr.1933-0, ZK Çagllavicë, që trajtohet me këto kushte ndërtimore, në bazë të certifikates së njësisë kadastrale, dhe të përshkuara në pikën 1 të paragrafit III. të këtij vendimi për caktimin e kushteve ndërtimore, është e evidentuar me lloj të shfrytëzimit të parcelës-tokë bujqësore, me klasë të kualitetit “arë e klasës 4”, kërkohet që paraprakisht të bëhet pagesa e kompensimit për ndërrimin e destinimit të tokës bujqësore në tokë ndërtimore, konform nenit 11, 13 dhe 14 të Ligjit Nr. 02/L-26 për Tokën Bujqësore dhe nenit 8, 9 dhe 14 të Udhëzimit Administrativ të MBPZHR Nr. 41/2006, për ndërrimin e destinimit të tokës bujqësore, që e rregullojnë këtë fushë.

Sipërfaqja e tokës bujqësore, të cilës do të ndërrohet destinimi, do të përcaktohet bazuar në sipërfaqen që do të ndërtohet, gjegjësisht parcelave ndërtimore të përcaktuara sipas Plani i situacionit – “Situacioni”, dhe emjështa do të përfshijë sipërfaqen e parcelës ndërtimore, prej S=1000 m<sup>2</sup>. Kjo sipërfaqe bazuar në rregullativën ligjore në fuqi, do të regjistrohet si tokë ndërtimore, në regjistrin kadastral, pas realizimit të pagesës së kompensimit për ndërrimin e destinimit të tokës bujqësore. Ky kompensim-pagesë do të realizohet në Drejtorinë e Kadastrit të Komunës së Prishtinës, pas ndarjes së kësaj parcele dhe në fazën e zhvillimit të procedurës administrative për marrjen e lejes ndërtimore.

**IX. Marrëveshja për infrastrukturë** – bazuar në nenin 23 të Ligjit Nr.04/L-140 për Ndërtim dhe në nenin 10 dhe 11 të “Rregullore mbi Taksën administrative për dhënien e lejes së ndërtimit dhe Tarifën për rregullimin e infrastrukturës” 01 nr.434/01-0094474/17 dt.24.04.2017, obligohet Drejtoria e Investimeve Kapitale dhe Menaxhimit të Kontratave të Komunës së Prishtinës, të vlerësojë një ngarkesë për të rimbursuar koston për krijimin, përmirësimin, zgjerimin apo riparimin e infrastrukturës; dhe të arrijë marrëveshje për infrastrukturë me pronarin/investitorin. Me aplikacionin për leje ndërtimore të dorëzohet dokumentacioni i nevojshëm, në dosje të veçantë, i cili përmes aktit përcjellës, do të procedohet nga kjo drejtori, në kompetencë të Drejtorisë së Investimeve Kapitale dhe Menaxhimit të Kontratave të Komunës së Prishtinës, për arrijtjen e kësaj marrëveshjeje. Dokumentacioni i përgatitur duhet të përmbajë:

- Dëshminë mbi pronësinë për parcelën kadastrale/certifikatën e njësisë kadastrale dhe kopjen e planit (kopje);
- Vendimi për caktimin e kushtet ndërtimore, së bashku me situacionin e miratuar, të lëshuar nga kjo drejtori;
- Certifikatën e regjistrimit të biznesit të kompanisë investuese;
- Kontratën për bashkëinvestim (nëse është prezantuar në kërkesën për leje ndërtimore);
- Autorizimin për përfaqësim (nëse është prezantuar në kërkesën e lejes ndërtimore);
- Kopjen e letërnjoftimit të kërkuesit;

**X. PAGESA E TAKSËS ADMINISTRATIVE PËR DHËNIEN E LEJES SË NDËRTIMIT DHE TARIFA PËR NDIKIMET NGA RITJA E DENSITETIT TË INFRASTRUKTURËS**, do të realizohet sipas “Rregullore mbi Taksën Administrative për dhënien e lejes së ndërtimit dhe Tarifën për rregullimin e infrastrukturës” 01 Nr.434/01-0094474/17 dt.24.04.2017 dhe bazuar në dokumentacionin ndërtimor/projektin ideor, si pjesë përbërëse e kërkesës për leje ndërtimore. PAGESA E TAKSËS DHE TARIFËS, sipas këtij paragrafi, do të realizohet sipas afatit kohor të përcaktuar në paragrafin 4 të nenit 16 të UJ të MMPH-së Nr.06/2017 dt.23.05.2017, pas marrjes së konfirmimit për pagesë.

**XI. VLEFSHMËRIA E VENDIMIT PËR CAKTIMIN E KUSHTEVE NDËRTIMORE** do të jetë një (1) vit, me mundësi të vazhdimit për një (1) vit tjetër, në rastet kur nuk ka ndërruar gjendja ekzistuese apo dokumenti i planifikimit hapësinor, dhe me aplikim para skadimit të afatit të vlefshmërisë.

### Arsyetim

Aplikuesi/pronari Dugagjin Zejnullahu nga Prishtina, me kërkesën 05 Nr.350/02-218642/23 dt.09.11.2023, ka kërkuar nga Drejtoria e Urbanizmit e Komunës së Prishtinës, caktimin e kushteve ndërtimore për hartimin e dokumentacionit ndërtimor/projektit ideor, për ndërtimin e ndërtesës individuale shtëpi banimi, me etazhitet P+0, në lokacionin e përshkruar në paragrafin I. të dispozitivit të vendimi.

Me kërkesën 05 Nr.350/02-218642/23 dt.09.11.2023, dhe gjatë fazës së trajtimit është prezantuar dhe trajtuar dokumentacioni:

- o Kopje të vërtetuar të Çertifikatës së njësisë kadastrale nr.P-71914075-01993-0, ZK. Çagllavicë, dhe kopjes së planit të njësisë kadastrale nr.1993-0, ZK.Çagllavicë;
- o Kopje të dokumentit të identifikimit të Dugagjin Zejnullahu;
- o Shkresën "Informim nga Plani Zhvillimor Komunal-PZHKK", me referencë 04-350/01-190161/23 dt.13.09.2023, të lëshuar me dt.02.10.2023, përmes Qendrës për shërbim me qytetarë, nga Drejtoria e Planifikimit Strategjik dhe Zhvillimit të Qëndrueshëm - Prishtinë;
- o Manuali gjeodezik "Situacioni i gjeodezik në parcelën 1993-0 i punuar nga "Geo-Consulting", shpk, me nr. të licensës 65, dt.15.03.2021;
- o Projektin konceptual të punuar nga kompania "KUTIA" N.SH, nr.i biznesit 70884771;
- o Autorizim për përfaqësim Nr. I LRP-së:6663/2023 dt.03.08.2023;
- o Fotot e lokacionit.

Drejtoria e Urbanizmit, në procedurën e shqyrtimit të kërkesës 05 Nr.350/02-218642/23 dt. 09.11.2023, dokumentacionit dhe provave të bashkangjitura, konsultimit të dokumenteve të planifikimit hapësinor, për hapësirën ku gjendet lokacioni-PZHKK-në, rregullativën ligjore nga lëmi i ndërtimit, planifikimit dhe procedurës së përgjithshme administrative, si dhe konsullimin e projekt propozimit – Projektit konceptual të ndërtesave me "situacioni i ngushtë", të prezantuar, në mënyrë kronologjike ka konstatuar se:

Kjo drejtori pas pranimit të kërkesës, shqyrtimit të saj me dokumentacionin e prezantuar, dhe konsultimit të rregullativës ligjore në fuqi, konkretisht nenin 18 të Ligjit për ndërtim Nr.04/L -110 dhe Udhëzimit Administrativ të MMPH-së nr.06/2017 dt.23.05.2017, ka vendosë shkresën "Njoftim publik" për njoftimin dhe mundësin e dhënien së komenteve të pronarëve dhe poseduesve të rrethinës në diametrin e dritës prej 50m' nga parcela ku synohet të ndërtohet, i cili njoftim ka qëndruar pesë (5) ditë në lokacionin në fjalë, nga data 20.12.2023 deri me datë 25.12.2023, gjatë së cilës periudhë nuk kanë arritur komente në E-mail adresat e vendosura në njoftimin publik;

Sipas projekt propozimit të prezantuar, në kuadër të parcelë kadastrale nr.1993-0, ZK Çagllavicë, është planifikuar të ndërtohet ndërtesa individuale banimore / shtëpi familjare, me etazhitet P+0, sipas parametrave dhe kritereve të përcaktuara në PZHKK dhe normat e planifikimit.

Qasja në parcelën kadastrale përmes rrugës ekzistuese me numër të parcelës 769-2 ,me destinim "rrugë";;

Pas prezantimit të zgjidhjes urbane, është bërë kontrollimi i rrugëve të prezantuara brenda zgjidhjes urbane – projektit të lokacionit të prezantuar, nga zyrtari përgjegjës për komunikacion i kësaj drejtori, me ç 'rast i njëjti ka konstatuar si në vijim:

Pas shiqimit të propozimit të situacionit të zgjidhjes urbane të Dukagjin Zejnullahu, në Çagllavicë, lidhur me kërkesën për kushte ndërtimore të lëndës 05-350/02-218642/23 dt.09.11.2023, kyçja për automjete në rrugën ekzistuese "Sadik Stavileci", për ndërtesën banimore - shtëpi individuale me etazhitet P+0, të paraparë me këtë zgjidhje urbane, mund të pranohet si e till, marrë parasysh edhe gjendjen faktike të rrugës ekzistuese ne raport me parcelën 1993-0 Zk. Çagllavicë. Kyçja duhet të përshtatet teknikisht rrugës ekzistuese, të aplikohet profilimi i rrugës sipas zgjidhjes urbane, dhe të zbatohen kushtet e shikueshmërisë horizontale dhe vertikale në lokacionin e kyçjes.

Andaj si konkludim përfundimtar, pas konstatimeve të lartë shënuara, dokumentacionit të prezantuar me prova të bashkangjitura, konsultimit të dokumenteve të planifikimit për hapësirën ku gjendet lokacioni (Planit Zhvillimor Komunal), rregullativës ligjore në fuqi nga lëmi i planifikimit, ndërtimit dhe i procedurës së përgjithshme administrative, konkretisht nenin 18 të Ligjit për Ndërtim



nenin 7 dhe 8 të UA të MMPH-së Nr.06/2017 dt. 23.05.2017 për përcaktimin e procedurave për përgatitjen dhe shqyrtimin e kërkesave për kushte ndërtimore, leje ndërtimore dhe leje rërimi për kategorinë e I-rë dhe II-të të ndërtimeve”, është prezantuar i gjithë dokumentacioni i nevojshëm dhe projekt propozimi, Projekti konceptual me “situacioni i ngushtë”, është në harmoni me destinimin dhe kriteret e Planit Zhvillimor Komunal në Prishtinë për atë hapësirë, si dhe në harmoni me rrethinën, andaj konstatohet se janë plotësuar të gjitha kriteret e parapara ligjore për caktimin e këtyre kushteve ndërtimore.

Nga sa u cek më lartë, u vendos si në dispozitiv të vendimit për caktimin e kushteve ndërtimore.

**Shtojcë:** Plani i situacionit “Situacioni i ngushtë” me vijën ndërtimore dhe vijën rregullues.

**Udhëzim juridik:** Pala e-pakënaqur me këtë vendim, me ankesë mund të drejtohet kësaj drejtorie brenda afatit prej 30 ditësh, duke llogaritur nga dita e marrjes në dorëzim të këtij vendimi. Bazuar në vlerësimin nga kjo drejtori, ankesa do të shqyrtohet apo do të përcillet te organi epror-MMPHI-Departamenti Ligjor i MMPHI-së.

**Ky Vendim është përpiluar në 4-(katër) kopje identike dhe i dërgohet:** Kërkuesit, në dosje të lëndës 05 Nr.350/02-218642/23 dt.09.11.2023, kësaj drejtorie dhe Qendrës për shërbim me Qytetarë.

**Përmes postës elektronike i dërgohet:**Drejtorisë për Planifikim Strategjik.

**DREJTORIA E URBANIZMIT E KOMUNËS SË PRISHTINËS,  
05 NR.350/02-218642/23 DT.20.02.2024**

Zyrtare,  
Gëzim Ferizi



Faqe 6 prej 6



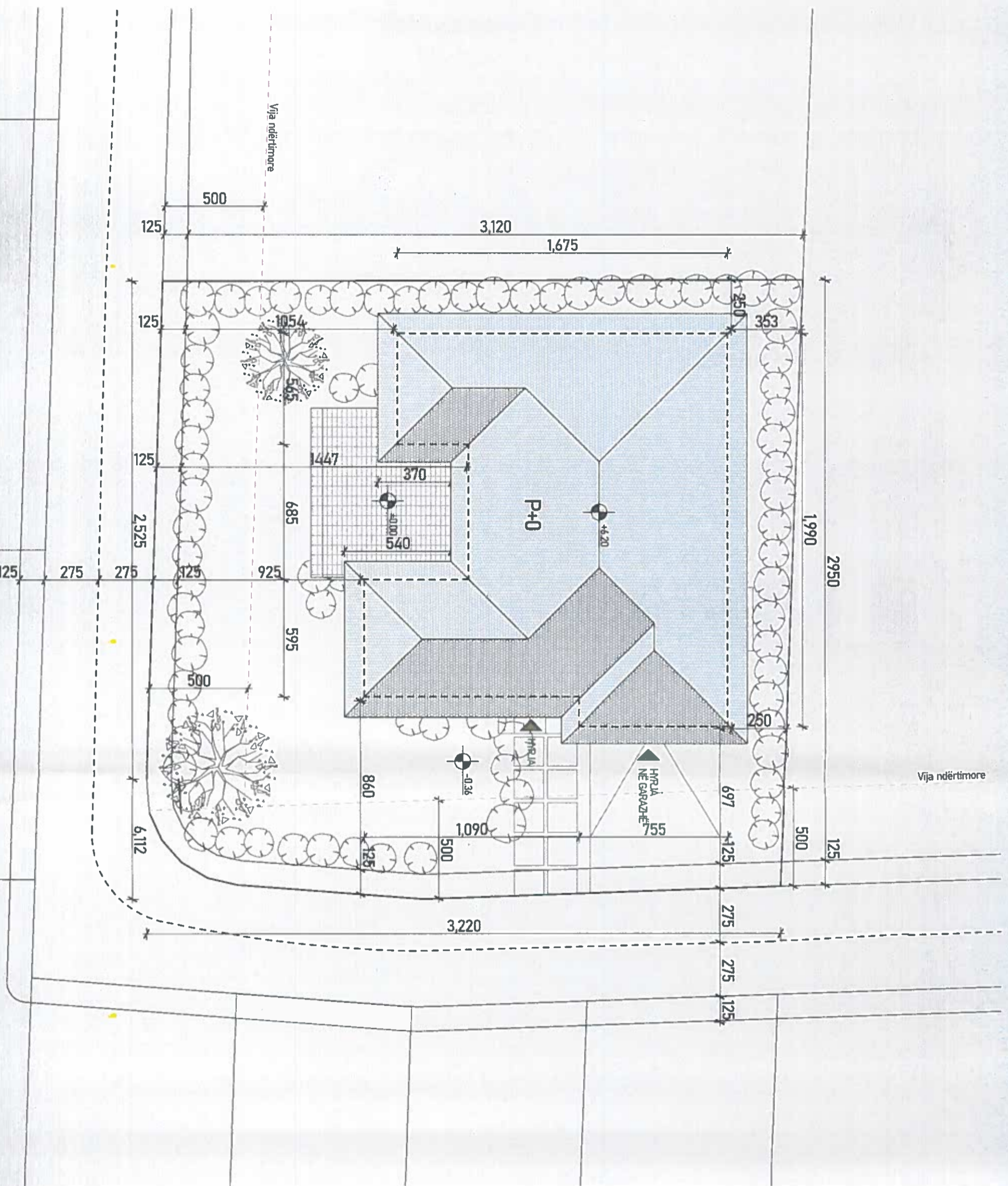

<b>SHTËPI BANIMI</b>	
<b>PRISHTINË, KOSOVË</b>	
Numri i fletës:	<b>07</b>

**Situacioni i ngushtë**

<p><b>KOMPANIA</b></p>  <p><b>KUTIA</b></p>	<p><b>PËRPILOT:</b></p> <p>Artiklektë: <b>Tringa Ferri Arapi,</b>  <b>Rudina Qerimi</b></p> <p>Gjeodet: <b>Sabri Zyfitu</b></p> <p><b>VLA:</b></p>
<p><b>KUJENTI:</b></p> <p>Emri Mbledhëri: <b>Dukagjin Zejnulishu</b></p> <p>Adresë: <b>Çagllavçë</b></p> <p>Komuna: <b>Prishtinë</b></p>	<p><b>DATA:</b></p> <p>10/08/2023</p> <p><b>FORMATI:</b></p> <p>A3</p>