

	<p>Republika e Kosovës Republika Kosova – Republic of Kosovo</p> <p>Komuna e Prishtinës Opština Priština – Municipality of Prishtina</p>	
---	--	---

Në bazë të nenit 21 të Ligjit për Planifikimin Hapësinor Nr. 04/L-174 dt. 23.08.2013, nenit 18 të Ligjit për Ndërtim Nr.04/L-110 dt. 31.05.2012, nenit 21, 22 dhe 44 të Ligjit për Procedurën e Përgjithshme Administrative Nr.05/L-03 dt.21.06.2016, nenit 17, pika “d” të Ligjit për Vetëqeverisjen Lokale Nr.03/L-040 dt.20.02.2008, nenit 15 pika “d” e Statutit të Komunës së Prishtinës Nr.110-391 dt. 25.02.2010, Udhëzimit Administrativ të MMPH-së Nr.06/2017 dt.23.05.2017 për caktimin e procedurave për përgatitjen dhe shqyrtimin e kërkesave për kushte ndërtimore, leje ndërtimore dhe leje rrënimi për kategorinë e I-rë dhe të II-të të ndërtimeve, Rregullores për procedurën e ndërtimit të objekteve me karakter të përkohshëm në pronat e personave fizikë dhe juridik, Nr. 01. nr. 110-288305, më 31.12.2014, dhe në bazë të kërkesës 05 nr. 350/02-81528/21 dt.11.05.2021, të pronarit, Hilmi Dërmaku nga Prishtina, rr. ‘Sheh Azizi’ nr.16, për caktimin e kushteve ndërtimore për hartimin e dokumentacionit ndërtimor / projektit kryesor, për ndërtimin e ndërtesës me karakter të përkohshëm – “Autolarje”, në kuadër të Planit Rregullues “Prishtina e Re – Zona Perëndim”, në Prishtinë, Drejtoria e Urbanizmit e Komunës së Prishtinës, në procedurë administrative, me datë 27.07.2021, merr këtë:

V E N D I M
PËR CAKTIMIN E KUSHTEVE NDËRTIMORE

I. I Caktohen kushtet ndërtimore pronarit Hilmi Dërmaku nga Prishtina, sipas kërkesës 05 nr. 350/02-81528/21 dt.11.05.2021, për hartimin e dokumentacionit ndërtimor/projektit kryesor për ndërtimin e ndërtesës me karakter të përkohshëm – “Autolarje”, me etazhitet P+0, në kuadër të Planit Rregullues “Prishtina e Re – Zona Perëndim”, në Prishtinë, konkretisht në kuadër të parcelës kadastrale nr. 760-12 ZK Çagllavicë.

II. Lokacioni i parcelës kadastrale të lartcekur, për të cilin caktohen kushtet ndërtimore, përfshihet në kuadër të Planit Rregullues “Prishtina e Re – Zona Perëndim”, miratuar me Vendimin e KK Prishtinës 01 nr. 35-186850 dt. 02.10.2013, dhe kjo zonë është e planifikuar me destinim “Mikse - Kryesisht afariste”, me të cilën aplikuesi është njoftuar përmes “Informatës nga Plani Rregullues ‘Prishtina e Re – Zona Perëndim’ me ref.04-350/01-56037/21 dt.31.03.2021 të lëshuar nga Drejtoria e Planifikimit Strategjik dhe Zhvillimit të Qëndrueshëm. Ndërkohë, Kushtet Ndërtimore për hartimin e dokumentacionit ndërtimor, për ndërtimin e ndërtesës afariste me karakter të përkohshëm, caktohen bazuar në Rregullores për procedurën e ndërtimit të objekteve me karakter të përkohshëm në pronat e personave fizikë dhe juridik, Nr. 01. nr. 110-288305, më 31.12.2014.

III. Gjendja ekzistuese e lokacionit - parcelës kadastrale të trajtuar, sipas gjendjes kadastrale, faktike dhe dokumenteve të planifikimit hapësinor, është:

- Numri, sipërfaqja, pronari dhe lloji i shfrytëzimit të parcelës kadastrale, është:
 - nr. 760-12, me S= 1,800.0 m², me pronar Hilmi Dërmaku, “Tokë bujqësore – Arë e klasës 4”;
- E drejta pronësore-juridike është private, në bazë të kopjes së planit dhe certifikatës së njësisë kadastrale;

- Parcela për të cilën lëshohen këto kushte të ndërtimit është e zbrazët dhe nuk ka ndërtesë të ndërtuar në të.
- Është tokë urbane, me infrastrukturë: rrugë, ujë, kanalizim, elektrikë, etj.;
- Terreni është relativisht i rrafshët;
- Qasja në parcelë është planifikuar kah rruga Rajonale M25-2;
- Në diametër prej 50 m' ka ndërtesa të ndërtuara dhe destinimi i tyre është kryesisht banim individual si dhe ndërtesa me karakter të përkohshëm.

IV. Kushtet ndërtimore për hartimin e dokumentacionit ndërtimor / projektit ideor, për rregullimin e hapësirës dhe realizimin – ndërtimin e ndërtesës afariste me karakter të përkohshëm, bazuar në parametrat urban të planit dhe të rregullores, janë:

- Vija ndërtimore ndaj vijës rregulluese, pozicionimi i ndërtesës dhe kushtet tjera për rregullimin e parcelës ndërtimore të jenë në tërësi sipas situacionit të ngushtë në përpjesë 1:200, e që janë pjesë përbërëse e kushteve të ndërtimit;
- Shfrytëzimi i parcelës sipas rregullores duhet të jetë max.40%;
- Etazhiteti i objektit të jetë P+0;
- Kota e nivelit të përdhësës nga niveli i trotuarit mund të jetë max.30 cm;
- Sipërfaqja e gjelbëruar e parcelës (ISGJ), duhet të jetë së paku 40%, sipas Vendimit 01 Nr.031-185481 të dt.14.08.2015 të Kryetarit të Komunës së Prishtinës;
- Shfrytëzimi i nëntokës për bodrum nuk lejohet;
- Bazamenti i ndërtesës – themelet, mund të jenë nga betoni i armuar;
- Ndërtesa me karakter të përkohshëm duhet të ndërtohen nga materialet montuese dhe lehtë demontuese si; metali, druri, plastika apo edhe ndonjë material i ngjashëm;
- Nuk lejohen elemente të muratuara dhe nga betoni për ndërtimin e këtij lloji të ndërtesave;
- Distanca e ndërtesave nga kufiri i parcelës fqinjë sipas Planit Rregullues "Prishtina e Re - Zona Perëndim" është 3.0m'. Kjo distancë mund të zvogëlohet me pëlqim të pronarëve të parcelave fqinje.
- Qasja në parcelë është planifikuar kah rruga rajonale M25-2, për të cilën paraprakisht duhet të sigurohet pëlqimi nga MMPHI;
- Gjatë punimeve ndërtimore duhet kujdes i veçantë në mbrojtjen e dobive natyrore, dhe të pasurive të personave të tretë.

V. Kyçja në infrastrukturë - marrja e pëlqimeve nga KEDS-i dhe KUR "Prishtina", bëhet me aplikim nga kjo drejtori. Për aplikim nevojitet prezantimi i dokumentacionit, me përcaktim të vendeve për kyçje në rrjetet përkatëse, dorëzuar veçantë në CD, me përmbajtje si në vijim:

- Emri (prindi) mbiemri i aplikuesit dhe numri i identifikimit dhe adresa;
- Informatën mbi lokacionin-adresa e saktë e hapësirës ndërtuese;
- Kopjen e planit dhe certifikatën e njësisë kadastrale;
- Planin e situacionit (dispozita urbanistike pjesë përbërëse e kushteve ndërtimore) dhe pamjen në ortofoto të lokacionit me hapësirën ndërtuese;
- Përshkrimin teknik të objektit (destinimi dhe kapaciteti i nevojshëm për elektrike dhe ujë).

Në bazë të Urdhëresës për kufizimin e shfrytëzimit të ujit të pijshëm, nga Kryetari i Komunës dt. 15.01.2014, neni 2, nuk lejon asnjë person fizik/juridik të shfrytëzojë ujin e pijshëm, për larjen e automjeteve, andaj, në kërkesën për leje ndërtimore, kësaj Drejtorie duhet t'i prezantoni zgjidhje alternative për furnizim me ujë;

Kyçja në infrastrukturë për ngrohje qendrore të bëhet në rrjetin ekzistues, pas sigurimit paraprak të kushteve detale dhe pëlqimit për kyçje nga "Termokos"-Ngrohtorja e Qytetit sh.a. dhe PTK.

VI. Dokumentacioni ndërtimor - projekti kryesor, të hartohet nga ekipi me përgatitje të lartë profesionale dhe me kualifikime përkatëse për secilën fazë të projektit, duke u bazuar në kushtet ndërtimore të caktuara në pikën IV., projekt propozimin e prezantuar, "UA MMPH - Nr.08/2017 Për Normat Teknike të Planifikimit Hapësinor", "Rregulloren për procedurën e ndërtimit të objekteve me karakter të përkohshëm në pronat e personave fizikë dhe juridik, Nr. 01. nr. 110-288305, më 31.12.2014", bazuar në "UA nr. 33/2007 Për Kushtet Teknike të Objekteve Ndërtimore për Qasjen e Personave me Aftësi të Kufizuara", normave teknike për siguri nga zjarri si dhe normave dhe standardeve tjera për projektim të kësaj kategorie të ndërtesave, dhe të përmbajë:

- Lokacionin e parcelës ndërtimore në kuadër të zonës;
- Situacionin - Planin e lokacionit, të gjerë në diametër prej 50m², me ndërtesat ekzistuese dhe të planifikuara, në përpjesë 1:200, 1:500 apo 1:1000;
- Situacionin - Planin e lokacionit 1:200 ose 1:500, me dimensione të shënuara, horizontale dhe vertikale-kuota të lartësisë, relative dhe absolute;
- Situacionin - "zgjidhja urbane" në përpjesë 1:200 ose 1:500, me dimensione të shënuara, horizontale dhe vertikale-kuota të lartësisë me pozicionim të ndërtesave në sistemin koordinativ KosovaREF01, duke përfshirë edhe kuotat vertikale të hyrjeve në përdhese me kuota të shënuara, relative dhe absolute;
- Incizimin gjeodezik të parcelës ndërtimore me rrethinë, si dhe me pozicionim të ndërtesave të projektuara dhe infrastrukturës rrugore, në sistemin koordinativ KOSOVAREF 01;
- Të gjitha bazat, prerjet dhe dukjet e fasadave, në përpjesë 1:50, për ndërtesat e projektuara, duke përfshirë edhe kuotat vertikale të hyrjeve në përdhese dhe etazheve tjera, me kuota të shënuara, relative dhe absolute;
- Përshkrimin teknik me paramasë dhe parallogari të punëve ndërtimore dhe ndërtimore-zejtare;
- Detajet e nevojshme, në përpjesë 1:5, 1:10 apo 1:20 dhe specifikimin e zdrukthëtarisë, me përshkrimin e materialit të dymereve dhe dritareve, në përpjesë 1:50;
- Projektin e organizimit të kompleksit, me rrugë, shtigje, mobiliarin urban, etj;
- Projektin e strukturës së ndërtimit-llogarinë statike, me përshkrim teknik, pozicionimin dhe detaje e nevojshme;
- Projektin e instalimeve elektro - energjetike, me përcaktimin e vendit për kyçe në rrjetin energjetik të qytetit dhe pozicionimin e trafostacionit;
- Projektin e instalimeve të ujësjellësit dhe kanalizimit, me përcaktimin e vendit për kyçe në rrjetin e qytetit;
- Projektin e instalimeve të makinerisë, me përcaktimin e vendit për kyçe në rrjetin e qytetit;
- Elaborati i "Organizmi dhe masat e sigurisë në vend ndërtim", bazuar në Vendimin 01nr.035-174324 dt.12.07.2016, e Kryetarit të Komunës së Prishtinës;
- Elaboratin e fizikës ndërtimore dhe atë të mbrojtjes nga zhurma;
- Elaboratin gjeomekanik, në bazë të analizave të terrenit;
- Projektin e miratuar nga MMPHI, për qasje nga rruga rajonale.

Dokumentacioni ndërtimor për Leje Mjedisore Komunale të hartohet nga ekipi me përgatitje të lartë profesionale dhe kualifikim përkatës, dhe aplikimi të bëhet në Drejtorinë e Planifikimit Strategjik dhe Zhvillimit të Qëndrueshëm, njëkohësisht me aplikimin për leje ndërtimore.

Dokumentacioni i përgatitur duhet të përmbajë:

- Raporti për Leje Mjedisore Komunale, në tre (3)kopje në formë të shkruar dhe një (1) në formë elektronike;

- Certifikatën për regjistrimin e biznesit;
- Certifikatën e njësisë kadastrale dhe kopjen e planit;

VII. **Pagesa e kompensimit për ndërrimin e destinimit të tokës bujqësore** - meqenëse parcela kadastrale nr. 760-12, ZK Çagllavicë, në bazë të certifikatës së njësisë kadastrale, është evidentuar me lloj të shfrytëzimit të parcelës - tokë bujqësore, me kulturë 'arë e klasës 4, kërkohet që paraprakisht të bëhet pagesa e kompensimit për ndërrimin e destinimit të tokës bujqësore në tokë ndërtimore, konform nenit 11, 13 dhe 14 të Ligjit nr. 02/L-26 për Tokën Bujqësore dhe nenit 8, 9 dhe 14 të Udhëzimit Administrativ të MBPZHR Nr. 41/2006, për ndërrimin e destinimit të tokës bujqësore, që e rregullojnë këtë fushë.

Sipërfaqja e tokës bujqësore, të cilës do ti ndërrohet destinimi, përcaktohet bazuar në sipërfaqen që do të ndërtohet, sipas Planit të situacionit - "zgjidhja urbane", dhe e njëjta do të përfshijë sipërfaqen e parcelës ndërtimore, prej S=1,800.00 m², paraqitur në dispozitën e bashkangjitur këtij Vendimi. Kjo sipërfaqe do të regjistrohet si tokë ndërtimore, në regjistrin kadastral, pas realizimit të pagesës së kompensimit për ndërrimin e destinimit të tokës bujqësore.

Ky kompensim - pagesë do të realizohet në Drejtorinë e Kadastrit të Komunës së Prishtinës, në fazën e zhvillimit të procedurës administrative për marrjen e lejes ndërtimore.

VIII. **Marrëveshja për infrastrukturë** - bazuar në nenin 23 të Ligjit Nr.04/L-110 për Ndërtim dhe në nenin 10 dhe 11 të "Rregullore mbi Taksën administrative për dhënien e lejes së ndërtimit dhe Tarifën për rregullimin e infrastrukturës" 01 nr. 434/01-0094474/17 dt. 24.04.2017, obligohet Drejtoria e Investimeve Kapitale dhe Menaxhimit të Kontratave e Komunës së Prishtinës, të vlerësojë një ngarkesë për të rimbursuar koston për krijimin, përmirësimin, zgjerimin apo riparimin e infrastrukturës, dhe të arrijë marrëveshje për infrastrukturë me pronarin. Me aplikacionin për leje ndërtimore të dorëzohet dokumentacioni i nevojshëm, në dosje të veçantë, i cili përmes aktit përcjellës, do të procedohet, nga kjo drejtori, në kompetencë të Drejtorisë së Investimeve Kapitale dhe Menaxhimit të Kontratave të Komunës së Prishtinës, për arritjen e kësaj marrëveshjeje. Dokumentacioni i përgatitur duhet të përmbajë:

- Dëshminë mbi pronësinë për parcelën kadastrale/certifikatën e njësisë kadastrale dhe kopjen e planit (kopje);
- Vendimi për caktimin e kushteve ndërtimore, së bashku me situacionin e miratuar, të lëshuar nga kjo drejtori;
- Autorizimin për përfaqësim (nëse është prezantuar në kërkesën e lejes ndërtimore);
- Kopjen e letërnjoftimit të aplikuesit.

IX. **Pagesa e taksës administrative për dhënien e lejes së ndërtimit dhe tarifa për ndikimet nga rritja e densitetit të infrastrukturës**, do të realizohet sipas "Rregullores mbi Taksën Administrative për dhënien e lejes së ndërtimit dhe Tarifën për rregullimin e infrastrukturës" 01Nr.434/01 - 0094474/17 dt.24.04.2017 dhe bazuar në dokumentacionin ndërtimor / projektin ideor, si pjesë përbërëse e kërkesës për leje ndërtimore. Pagesa e taksës dhe tarifës, sipas këtij paragrafi, do të realizohet sipas afatit kohor të përcaktuar në paragrafin 4 të nenit 16 të UA të MMPH-së Nr.06/2017 dt.23.05.2017, pas marrjes së konfirmimit për pagesë.

X. **Me aplikimin për leje ndërtimore**, kërkuesi duhet të prezantoj deklaratën e noterizuar se ndërtesa që do ta ndërton në parcelën nr. 760-12 ZK Çagllavicë, është me karakter të përkohshëm dhe të njëjtën do ta largoj në afat prej 8 (tetë) ditësh në rastin e realizimit-zbatimit të planit rregullues në atë hapësirë, apo në rast të ndryshimit të rrethanave në bazë të të cilave është dhënë leja ndërtimore e përkohshme.

XI. **Me aplikimin për leje ndërtimore**, kërkuesi duhet ta prezantoj Pëlqimin për qasje në parcelën nr.760-12 ZK Çagllavicë, nga rruga rajonale M25-2, të siguruar nga Ministria e Mjedisit, Planifikimit Hapësinor dhe Infrastrukturës.

XII. Vlefshmëria e vendimit për caktimin e kushteve ndërtimore do të jetë një (1) vit, me mundësi të vazhdimit për një (1) vit tjetër, në rastet kur nuk ka ndërruar gjendja ekzistuese apo dokumenti i planifikimit hapësinor, dhe me aplikim para skadimit të afatit të vlefshmërisë.

A r s y e t i m

Pronari, Hilmi Dërmaku nga Prishtina, me kërkesën 05 nr. 350/02-81528/21 dt.11.05.2021, kanë kërkuar nga Drejtoria e Urbanizmit e Komunës së Prishtinës, caktimin e kushteve ndërtimore për hartimin e dokumentacionit ndërtimor/projektit kryesor, për ndërtimin e ndërtesës me karakter të përkohshëm – “autolarje”, me etazhitet P+0, në lokacionin e përkohshëm në paragrafin I. të dispozitivit të vendimit për caktimin e kushteve ndërtimore.

Me kërkesë, pronari ka prezantuar dokumentacionin, si në vijim:

- Dëshminë mbi pronësinë për parcelën kadastrale nr.760-12, ZK Çagllavicë, evidentuar në certifikatën e njësisë kadastrale, P-71914075-00760-12, ZK Çagllavicë;
- Informatën nga Plani Rregullues “Prishtina e Re – Zona Perëndim” me ref.04-350/01-56037/21 dt.31.03.2021 të lëshuar nga Drejtoria e Planifikimit Strategjik dhe Zhvillimit të Qëndrueshëm;
- Incizimin gjeodezik, punuar nga gjeodeti i licencuar Shaqir B. Kuçi, me numër të licencës 86;
- Projektin konceptual për parcelën kadastrale në fjalë, të hartuar nga “Archipoints Group” sh.p.k. nga Prishtina;
- Vërtetimin mbi obligimet tatimore;
- Fotokopjen e dokumenteve të identifikimit-letërnjoftimit;
- Fotot e lokacionit.

Drejtoria e Urbanizmit e Komunës së Prishtinës, pas shqyrtimit të kërkesës në fjalë, si dhe dokumentacionit të prezantuar me prova të bashkangjitura, konsultimit të dokumenteve të planifikimit për hapësirën ku gjendet lokacioni, PZHU-së, si dhe Rregullores për procedurën e ndërtimit të objekteve me karakter të përkohshëm në pronat e personave fizikë dhe juridik, si dhe bazuar në rregullativën ligjore në fuqi nga lëmi i planifikimit, ndërtimit dhe i procedurës së përgjithshme administrative, projektit konceptual, bazuar në nenin 13, pika 1.2 të UA të MMPH-së Nr. 06/2017 dt.23.05.2017, ka vendosur njoftimin me datë 22.06.2021. Ky njoftim publik, sipas rregullativës ligjore, ka qëndruar pesë 5 ditë në lokacionin në fjalë dhe meqë ndërkohë kjo drejtori nuk ka pranuar ndonjë vërejtje apo sygjerim, është vazhduar me procedurën për caktimin e kushteve ndërtimore.

Njëherit, është konsultuar edhe faza e komunikacionit, dhe sipas mendimit të dt.27.07.2021, ‘zgjidlja / kyçja e propozuar, për automjete në rrugën ekzistuese nacionale N25.2, drejtimi Gjilan-Prishtinë, duhet të merrret pëlqimi me situacion të aprovuar të projektit për kyçje nga Ministria e Mjedisit, Planifikimit Hapësinor dhe Infrastrukturës, ndërsa zgjidhja e brendshme me parcelën 760-12 ZK Çagllavicë, sipas prezantimit në situacion për dy objektet auto larje – ndërtim i përkohshëm me etazhitet P+0, mund të pranohet si e tillë. Me qenëse rruga nacionale N25.2, është nën autoritetin e Ministrisë së Mjedisit, Planifikimit Hapësinor dhe Infrastrukturës, në bazë të Ligjit mbi rrugët nr.2003/11 dhe UA 09.2015 Për kyçje në rrugët nacionale dhe rajonale, duhet të sigurohet pëlqimi për kyçje nga kjo Ministri. Kyçja duhet të përshtatet teknikisht rrugës dhe të aplikohen kushtet e shikueshmërisë horizontale dhe vertikale në lokacionin e kyçjes dhe në kohën kur realizohet ajo’.

Bazuar në rregullativën ligjore në fuqi, konkretisht nenin 18 të Ligjit për Ndërtim Nr. 04/L- 110 dt. 31.05.2012, nenin 7 dhe 8 të UA të MMPH-së Nr.06/2017 dt.23.05.2017 për përcaktimin e procedurave për përgatitjen dhe shqyrtimin e kërkesave për kushte ndërtimore, leje ndërtimore dhe leje rrënimin për kategorinë e I-rë dhe II-të të ndërtimeve”,

kjo Drejtori, ka konstatuar se aplikuesi ka prezantuar të gjithë dokumentacionin e nevojshëm, dhe se projekti konceptual i prezantuar, është në harmoni me Rregulloren për procedurën e ndërtimit të objekteve me karakter të përkohshëm në pronat e personave fizikë dhe juridik, Nr. 01. nr. 110-288305, më 31.12.2014, si dhe në harmoni me rrethinën, andaj konstatohet se janë plotësuar të gjitha kriteret e parapara ligjore për caktimin e këtyre kushteve ndërtimore.

Nga sa u cek më lartë, u vendos si në dispozitiv të vendimit për caktimin e kushteve ndërtimore.

Shtojcë: Plani i situacionit për parcelën dhe ndërtesën në fjalë, si dhe dispozita e vijës rregullative dhe ndërtimore.

Udhëzim juridik: Pala e pakënaqur me këtë vendim, me ankesë mund ti drejtohet kësaj drejtorie brenda afatit prej 30 ditësh, duke llogaritur nga dita e marrjes në dorëzim të këtij vendimi. Bazuar në vlerësimin nga kjo drejtori, ankesa do të shqyrtohet apo do të përcillet te organi epror - MMPHI-ja.

Ky Vendim u printua në katër (4) kopje identike dhe i dërgohet: Aplikuesit, në dosje të lëndës, kësaj drejtorie dhe Qendrës për shërbim me qytetarë.

Kopja elektronike e këtij Vendimi i dërgohet: Drejtorisë së Kadastrit, Drejtorisë së Planifikimit Strategjik dhe Zhvillimit të Qëndrueshëm.

DREJTORIA E URBANIZMIT E KOMUNËS SË PRISHTINËS,
05 Nr. 350/02-81528/21 dt. 27.07.2021

Punoi,
Krenare Shkodra

U.D. Udhëheqëse e Sektorit,
Mimoza Berisha Prestreshi

DREJTORI,
Ardian Qlluri





Republika e Kosovës
Republika Kosova - Republic Of Kosovo

Komuna e Prishtinës
Opstina Pristina - Municipality Of Prishtina



DREJTORIA E URBANIZMIT

SITUACIONI I PARCELAVE ME VIJEN NDERTIMORE DHE
RREGULLUESE NGA PLANI RREGULLUES NE SISTEMIN
KOORDINATIV KOSOVAREF01

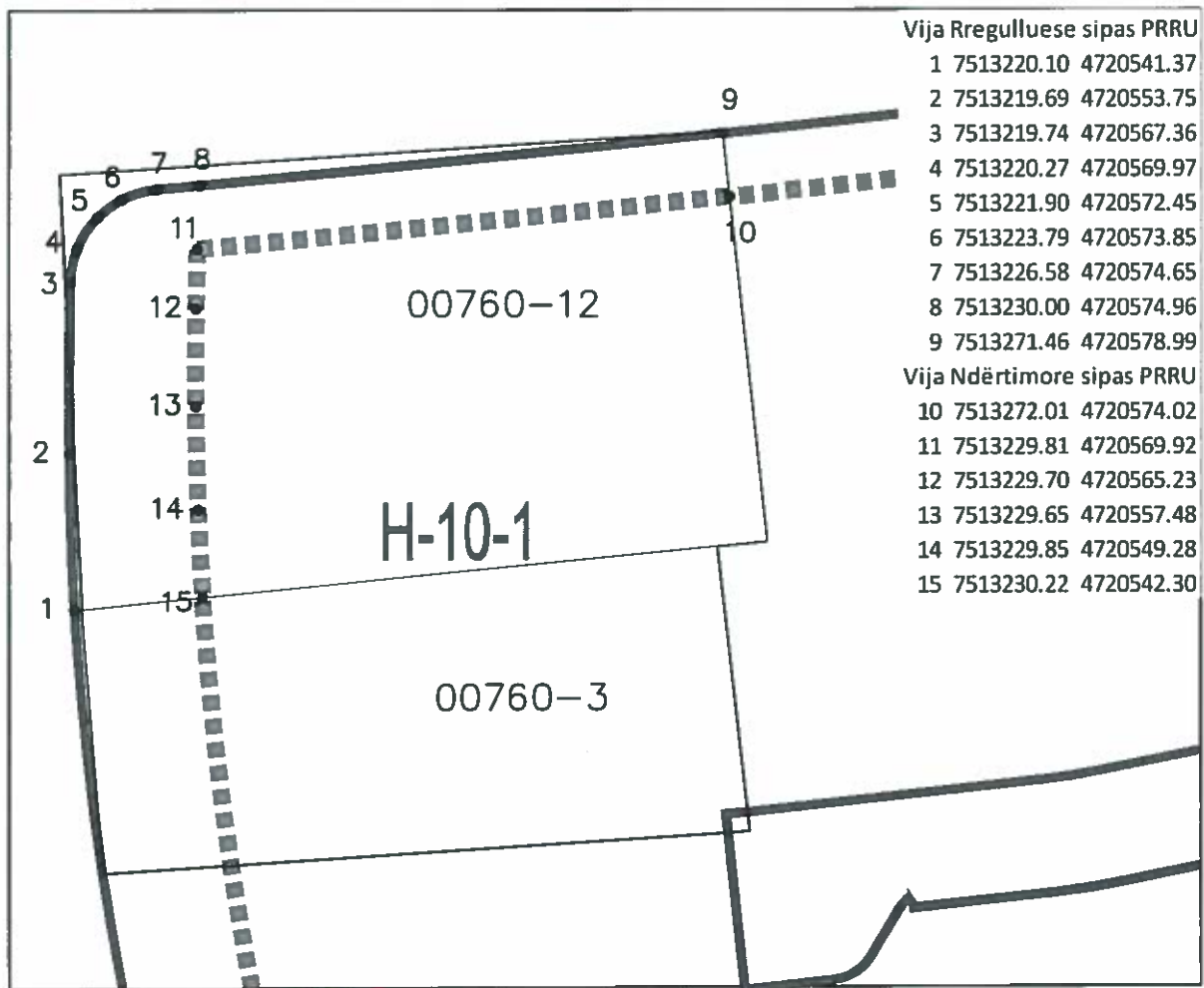

Punoi:
Kushtrim Domaneku

Legjenda:

- Vija Rregulluese sipas PRRU
- Vija Ndërtimore sipas PRRU
- Parcelat Kadasrale

Prishtinë: 23.07.2021

PROJEKTI IDEOR PËR OBJEKT
TE PERKOHSEM AUTOLARJE P+0

VENDI:
ÇAGLLAVICË - PRISHTINË

PROJEKTUESI:
archipoints GROUP

INVESTITORI:
HILMI DËRMAKU

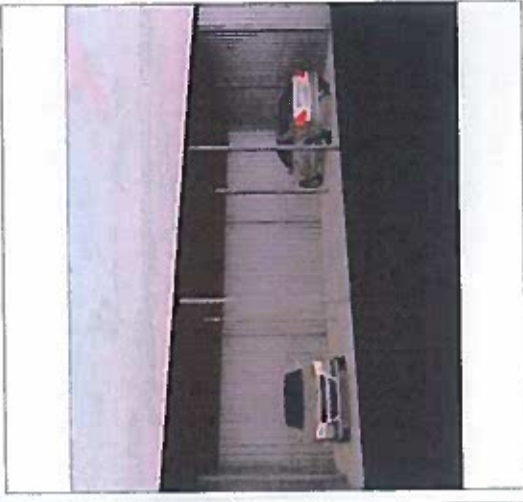

PROJEKTANT:
Ertan Sylejmani, ida

NËNSHKRIMI:
E. Sylejmani

PROJEKTANT:
Meriton Bajrami, ida

NËNSHKRIMI:
M. Bajrami

BASHKËPUNËTOR:
Arianit Mustafa, bach. arch.

BASHKËPUNËTOR:
Vlerë Arifi, bach. arch.

FAZA:
ARKITEKTURA

PERMBAJTJA:
SITUACIONI I NGUSHTË

PERDIEJA:
1:200

ORIENTIMI:
A-03

SHIFRA:
HD-AL-Ç/Pr-PI-A-03-5N

VULLA: SH.B.K.
archipoints GROUP

KODIFA E DIELLIT, RR. VËLËZËRIT GËRVALLA RIL7 N°573

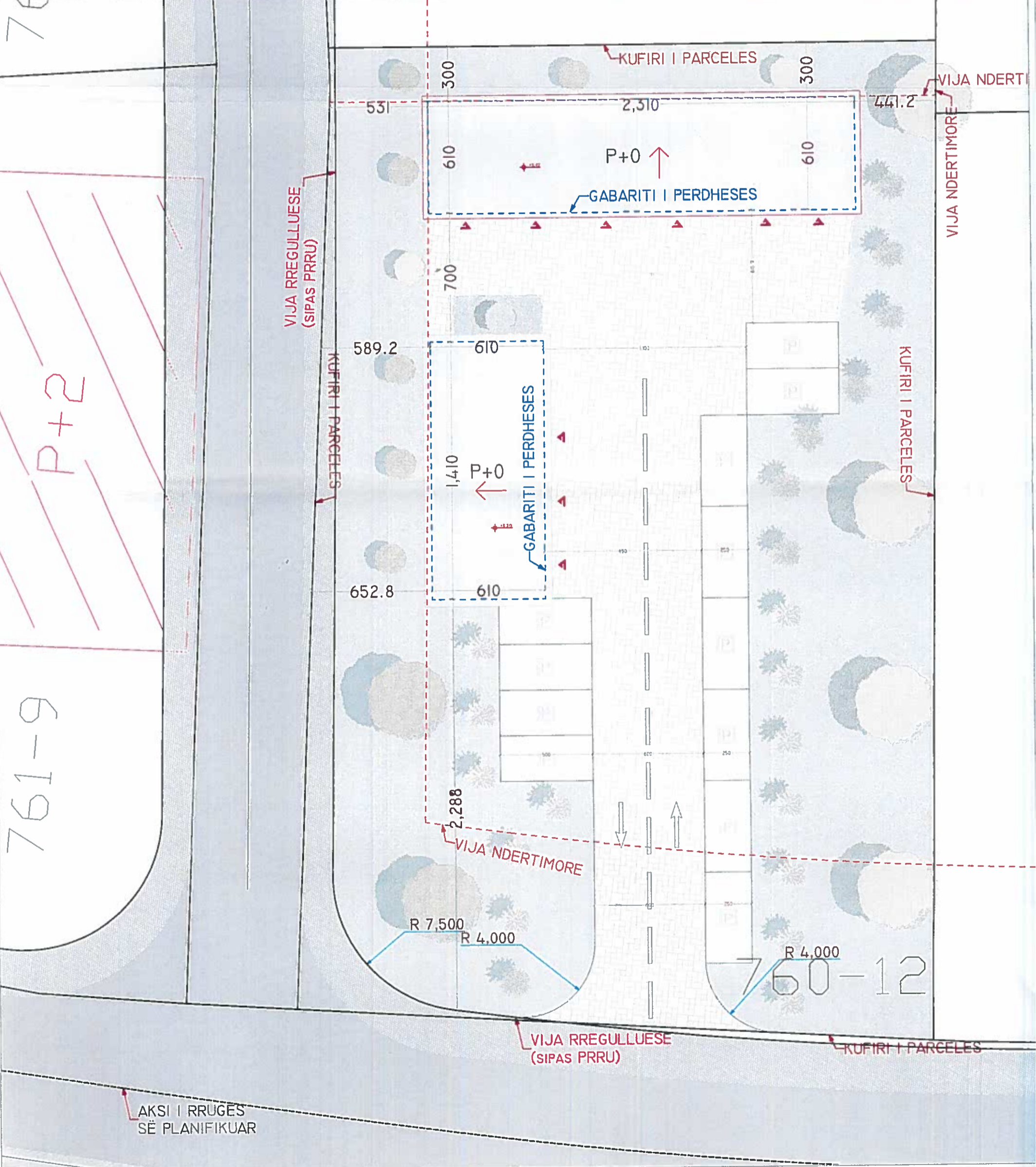

761-9

760-12

AKSI I RRUGES
SË PLANIFIKUAR

INVESTITIMET